

ALL .1

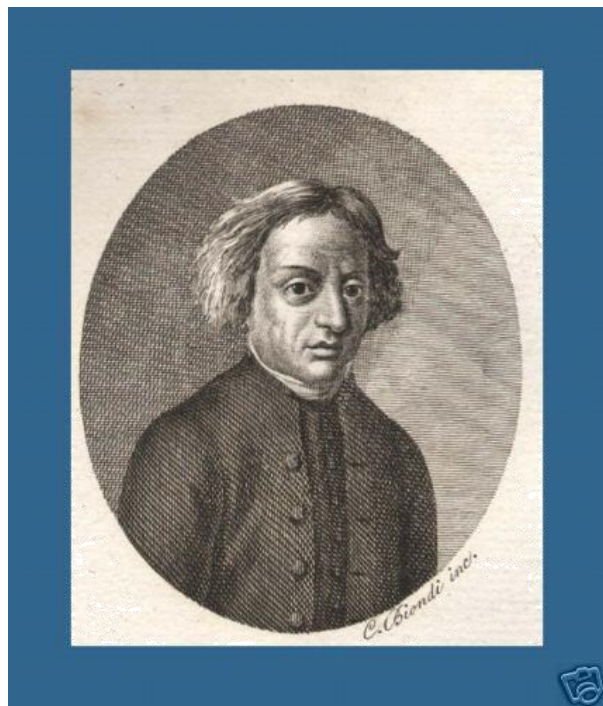

MARINO GUARANO

Melito di Napoli, 1 aprile 1731 – maggio 1802)
Giureconsulto, abate, poeta, scrittore;
esule della rivoluzione partenopea del 1799.

**SCUOLA SECONDARIA
DI PRIMO GRADO
“ MARINO GUARANO ”**

80017 Melito di Napoli

Via delle Magnolie, 5

☐ 081.7112956 - ☐ 081.7102677

Sito web: <http://www.scuolamediagarano.gov.it>



REGOLAMENTO DI ISTITUTO

a. s. 2016/2017

Premessa

La scuola è una comunità di persone, studenti, genitori, docenti, personale ATA che, con diverse funzioni e pari dignità, operano per garantire a tutti il diritto allo studio, recuperando le situazioni di svantaggio iniziale, in armonia con i principi sanciti dalla Costituzione e dalla Convenzione Internazionale sui diritti dell'infanzia, diritti ribaditi nel D.P.R. 24 giugno 1998, n. 249.

Norme di comportamento

Al fine di garantire il buon andamento ed il corretto funzionamento della scuola, gli operatori scolastici, gli studenti e le loro famiglie sono vincolati al rispetto delle seguenti norme:

◆ Art. 1 - Orario e modalità di entrata e di uscita

- Per tutte le classi: l'orario di entrata è 8:10; l'orario di uscita è 13:10, tranne il martedì (14:10) e il sabato (12:10).
- È obbligo degli alunni, prima dell'ingresso a scuola, di mantenere un comportamento corretto negli spazi antistanti; la Scuola non si assume alcuna responsabilità circa la vigilanza prima del loro ingresso.
- Alle ore 8:10, al suono del campanello, gli alunni vigilati dal personale in servizio entrano:
 - in ordine;
 - senza correre e senza spingere;
 - senza far schiamazzi;
 - senza girovagare nei corridoi.

- I collaboratori scolastici vigilano nell'androne e sul piano al momento dell'ingresso.
- È impedito l'accesso ai piani e alle aule ai genitori e ai parenti degli alunni, se non in casi eccezionali e dopo l'autorizzazione del Dirigente scolastico.
- Al termine delle lezioni gli alunni, dopo aver lasciato l'aula in ordine, usciranno in fila per due sotto la sorveglianza dei docenti e dei collaboratori scolastici.
- Per motivi di sicurezza (evitare resse all'uscita), il lunedì, mercoledì e venerdì le classi **prime** usciranno alle 13.03; le classi **seconde** alle 13.07 e le classi **terze** alle 13.10. **Il martedì** le classi **prime** usciranno alle 14.03; le classi **seconde** alle 14.07 e le classi **terze** alle 14.10. Il sabato le classi prime usciranno alle 12.03; le seconde alle 12.07 e le terze alle 12.10
- Gli alunni al termine delle attività scolastiche usciranno dalle classi secondo l'ordine temporale prestabilito e raggiungeranno l'ingresso principale con calma, in fila per due, seguendo le vie di uscita indicate come stabilito dal Responsabile della Sicurezza.
- Al termine delle attività scolastiche **per motivi di sicurezza i genitori degli alunni stazioneranno nel cortile della scuola antistante il passaggio pedonale di via delle Magnolie dove attenderanno i loro figli. I docenti dell'ultima ora accompagneranno gli alunni fino all'uscita dell'ingresso dell'edificio scolastico (antistante "l'ingresso pedonale") dove lasceranno gli studenti affidandoli ai genitori.**

◆ Art. 2 - Uscite anticipate - Ritardi - Assenze

- Gli alunni possono lasciare la scuola prima del termine delle lezioni solo in casi eccezionali e per comprovati motivi fino alle ore 12:30 (anche il martedì), con l'autorizzazione del Dirigente scolastico o di un collaboratore e su richiesta di un genitore o dell'esercente la patria potestà dopo aver esibito un valido documento di riconoscimento.

Il genitore attenderà in prossimità della guardiola del personale ausiliare dove potrà prelevare il figlio.

- In caso di lieve malessere, il docente presente in classe deve autorizzare per iscritto l'alunno a telefonare i genitori dalla segreteria per essere prelevato.

Nel caso di malessere grave si è tenuti a chiamare la famiglia e contemporaneamente il 118.

- Gli alunni in ritardo, dopo le 8:10, devono presentare relativa giustificazione su apposito libretto; in mancanza potranno entrare in classe solo previa autorizzazione del Dirigente scolastico o di un collaboratore con l'obbligo di giustificare il giorno successivo.

Qualora il ritardo dovesse diventare abituale, saranno avvertiti i genitori telefonicamente dal coordinatore di classe (o avviso scritto recapitato a mano dal personale ausiliario o cartolina postale) per comunicare i provvedimenti adottati.

- L'alunno che è stato assente ha l'obbligo di esibire la giustificazione su apposito libretto, sottoscritta da un genitore o dall'esercente la patria potestà. La giustificazione va consegnata al docente della prima ora che è tenuto a notificarla sul diario di classe. In mancanza di essa l'alunno sarà ammesso in classe con riserva, avendo l'obbligo di giustificare il giorno successivo.

In caso di mancata puntualità nel giustificare l'assenza, dopo due annotazioni sul diario di classe, gli alunni saranno ammessi il terzo giorno solo se accompagnati da un genitore.

- Per le assenze causate da malattie è obbligatorio presentare il certificato medico unitamente alla giustificazione del genitore, quando esse si protraggono per oltre 5 giorni (compresi i festivi). In mancanza di tale certificato l'alunno non è ammesso in classe e sarà avvisata la famiglia, affinché provveda a prelevare il figlio e ad esibire il certificato medico il giorno successivo.
- Per assenze protratte oltre i 15 giorni, senza giustificati motivi, saranno informati i Servizi Sociali.
- Le attività extracurricolari (progetti pomeridiani, recupero, potenziamento, etc.) sono assimilate alle lezioni curricolari in quanto concorrono alla formazione dell'alunno; pertanto, anche queste assenze vanno regolarmente giustificate.

◆ Art. 3 - Permessi e divieti

- L'uscita nei bagni avverrà dalle ore 10:00 alle ore 11:00 (classi prime), dalle ore dalle ore 11:15 alle 12:30 (classi seconde e terze).

Le uscite degli alunni per il bagno saranno annotate, nell'arco della mattinata, dai docenti su apposita griglia fornita dalla segreteria. Ogni alunno può uscire una sola volta o, in caso di necessità, due volte. Non è consentito, salvo casi di effettiva necessità, di accedere ai servizi igienici in altre ore.

- Il consumo della merenda, è consentito per le classi prime dalle 10:00 alle 10:10, per le classi seconde e terze dalle 11:10 alle 11:20. E' fatto divieto ai genitori di fornire durante l'orario delle lezioni merenda o materiale scolastico.
- Si consente il festeggiamento dei compleanni degli alunni nel contesto della propria classe per essere vissuto come momento di socializzazione in concomitanza con l'orario previsto per la merenda .
- È fatto divieto assoluto di uscire dall'aula durante il cambio dell'ora, di recarsi in sala professori e di circolare nei corridoi senza permesso, di recarsi presso altre classi per richiesta di materiale didattico.
- L'alunno, che dovesse disturbare (durante l'uscita dall'aula) altre classi durante le ore di lezione, sarà segnalato in Presidenza. Dopo tre segnalazioni, saranno presi provvedimenti disciplinari, previa comunicazione alla famiglia. Tali alunni saranno esclusi dalle attività ludico-sportive e dalle visite didattiche.

- Ogni alunno deve contribuire a mantenere il decoro delle aule, dei corridoi e dei servizi igienici, evitare di arrecare danni alle suppellettili e al materiale didattico della scuola. Eventuali danni al patrimonio comune saranno pagati o riparati da coloro che li hanno procurati. Se il colpevole dovesse rimanere sconosciuto, il risarcimento sarà a cura dell'intera classe o del piano di appartenenza, ad insindacabile giudizio del Consiglio di classe.
- L'alunno che sistematicamente non porta il materiale di lavoro sarà segnalato sul registro di classe.
- Per l'alunno che non rispettasse il materiale proprio o il giornale di classe, che avesse un comportamento irrispettoso nei confronti dei docenti, saranno presi provvedimenti secondo la gravità del caso e secondo il Regolamento di Disciplina (di seguito descritto).
- Saranno puniti con severità tutti gli episodi di violenza, di bullismo, anche a livello verbale, che dovessero verificarsi tra gli alunni. Tutti devono frequentare la scuola con serenità senza dover subire le prepotenze altrui.
- È assolutamente vietato l'uso a scuola dei telefoni cellulari e di altri apparecchi elettronici, anche di uso personale, come lettori CD, walkman, Mp3/Mp4, iPod, iPad, iPhone che saranno consegnati al docente della prima ora e restituiti al termine delle attività scolastiche.
- Gli alunni sono invitati a vestire rispettando i principi del decoro e della decenza, consoni all'Istituzione scolastica.
- Gli alunni sono tenuti a curare l'igiene personale quotidianamente.
- Non è consigliabile portare somme di denaro e oggetti di valore. La scuola, in ogni caso, non risponde di eventuali furti.

- È vietata l'assunzione di qualsiasi tipo di medicinale da parte degli alunni durante la loro permanenza a scuola, a meno che non sia stata presentata fotocopia della prescrizione medica con indicazione del farmaco e la posologia e autorizzazione della famiglia.

REGOLAMENTO DI DISCIPLINA

Premessa

La scuola individua i comportamenti che configurano mancanze disciplinari e stabilisce le relative sanzioni tenendo presente che qualunque provvedimento avrà sempre finalità educativa e sarà sempre teso al recupero dello studente.

Gli alunni devono, pertanto, conoscere, comprendere e rispettare l'organizzazione della scuola e dei suoi regolamenti; nel contempo le persone preposte a far rispettare le norme su indicate devono saper valutare la gravità dell'infrazione. Le ammonizioni e i provvedimenti disciplinari vanno sì applicati con coerenza e fermezza, ma nel rispetto dell'alunno che potrà esporre le proprie ragioni. Le sanzioni e i provvedimenti che comportano l'allontanamento dalla comunità sono sempre erogati da un Organo Collegiale o dal Dirigente scolastico previo avviso scritto o telefonico alla famiglia.

Si ricorda che, in base al D.L. n. 137 del 01/09/2008, a decorrere dall'anno scolastico 2008/2009, la valutazione del comportamento è espressa in decimi e che la votazione sul comportamento degli studenti, attribuita collegialmente dal consiglio di classe, concorre alla valutazione complessiva dello studente e determina, se inferiore a sei decimi, la non ammissione al successivo anno di corso o all'esame conclusivo del ciclo.

I PROVVEDIMENTI DISCIPLINARI VENGONO APPLICATI

Dal **Dirigente Scolastico** :

Ammonizione verbale con trascrizione sul registro di classe ed informazione ai genitori per il reiterarsi delle mancanze sopra indicate.

Dal **Docente** secondo questa gradualità:

- **ammonizione verbale** per:
 - condotta non conforme alla buona educazione;
 - scorrettezze non gravi verso compagni e docenti; distrazione e disturbi durante le lezioni;
 - abbigliamento poco decoroso, mancanza ai doveri di diligenza e puntualità.
- **ammonizione scritta sul diario personale dell'alunno** e comunicazione alla famiglia con controllo della firma per presa visione e/o richiesta di colloquio per:
 - reiterazione delle mancanze sopra indicate;
 - frequenti ritardi o assenze;
 - mancate giustificazioni;
 - mancanze riguardanti le discipline (impegno nello studio, svolgimento dei compiti assegnati, materiale occorrente per il lavoro, livello di partecipazione).
- **Ammonizione scritta sul registro di classe** della mancanza, con l'esplicazione dell'evento, delle responsabilità personali e la firma del docente, per:
 - mancanze intenzionali di una certa intensità;
 - linguaggio scorretto nei confronti degli adulti;
 - prepotenze e litigi tra i compagni;

- danni alle cose dei compagni e della comunità scolastica;
- uscita dall'aula senza permesso;
- uso del cellulare per qualsiasi motivo;
- abbigliamento indecoroso;
- mancato rispetto delle norme e regole.

□ Accompagnamento dell'alunno da parte di uno dei genitori, scritto sul diario dell'alunno e sul registro di classe. Se l'alunno non viene accompagnato, il genitore sarà convocato in Presidenza per il giorno seguente per:

- un numero di tre rapporti sul diario di classe;
- una mancanza considerata grave dal docente;
- assenze ingiustificate oltre il termine prestabilito dal regolamento.

-

Dal Dirigente Scolastico :

- Ammonimento verbale con trascrizione sul registro di classe ed informazione ai genitori per il reiterarsi delle mancanze sopra indicate.
- Esclusione dalle visite guidate, dal viaggio d'istruzione e dalle attività extra-scolastiche.

Dal Consiglio di classe

Convocato entro 2 giorni dal Dirigente scolastico in base al tipo di mancanza o su richiesta della maggioranza dei Componenti del Consiglio di classe alla presenza dei genitori degli alunni coinvolti :

- Allontanamento dalla scuola da 1 a 15 giorni:
 - per la reiterazione delle ammonizioni e/o ripetute sospensioni;
 - per gravi infrazioni disciplinari quali atti di violenza fisica , offese verbali gravi, minacce verso compagni e

adulti, sottrazioni di oggetti e valori

Oltre 15 giorni si convocheranno anche i componenti del Consiglio d'Istituto

- per gravi e reiterati atti di bullismo e cyber bullismo
 - nei confronti di compagni più deboli o diversamente abili;
 - per atteggiamenti lesivi della dignità dei compagni e degli stessi insegnanti;
 - per fatti avvenuti all'interno della scuola che hanno rappresentato pericolo per l'incolumità delle persone.
- Per particolari e gravi motivi, dopo ripetuti atti contro le regole scolastiche e dopo tre sospensioni, il Dirigente scolastico segnalerà il caso ai servizi sociali, secondo vigenti disposizioni.
- Nei periodi di sospensione di lunga durata (oltre i 15 giorni) sarà mantenuto, per quanto possibile, un rapporto con lo studente (es.: attraverso i suoi compagni, i docenti) e con i suoi genitori o familiari (anche attraverso i Servizi Sociali).

DISCIPLINA DEGLI INCARICHI AGLI ESPERTI ESTERNI (D.I.n° 44/2001 e D.L. n°112/2008)

Gli esperti o qualsiasi Ente fornitore di beni o servizi dovranno essere selezionati con Bando pubblico aperto a tutti i professionisti o fornitori del settore. I bandi per i suddetti reclutamenti dovranno contenere ogni volta il profilo e requisiti culturali e professionali, caratteristiche e competenze. Verranno richiesti i titoli di accesso(requisito indispensabile) ed i titoli culturali. Le candidature e le offerte vengono valutate e, infine, verbalizzate da apposita Commissione sulla base dei dati dichiarati. Seguiranno le graduatorie provvisorie e le aggiudicazioni definitive. Le procedure saranno conformi alla L.190/2012 sulla prevenzione della corruzione e dell'illegalità.

ORGANO DI GARANZIA E IMPUGNAZIONI

Contro le sanzioni disciplinari è ammesso ricorso da parte dei genitori all'Organo di garanzia interno che decide in via definitiva. Esso è composto dal Dirigente scolastico, da due docenti e da due genitori indicati dal consiglio d'Istituto.

L'Organo di garanzia decide, su richiesta di chiunque vi abbia interesse, anche nei conflitti che sorgano all'interno della scuola in merito all'applicazione del presente regolamento.

Il Dirigente Scolastico
Dott.ssa Teresa Davide

